

# Sogang Gonzaga Hall

2024년 봄학기 입사 오리엔테이션

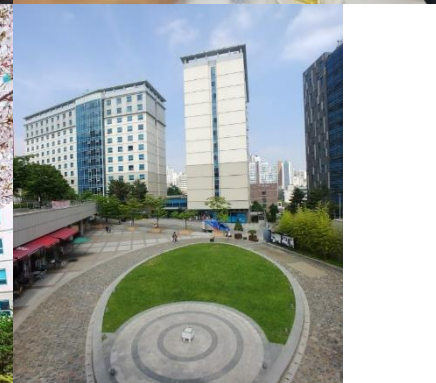



1. 생활안내
2. 감염병 예방교육
3. 소방안전 교육

# Sogang Gonzaga Hall

## 2024 Spring Semester



Night and Day of Gonzaga Dorm (Photos taken by dorm students)

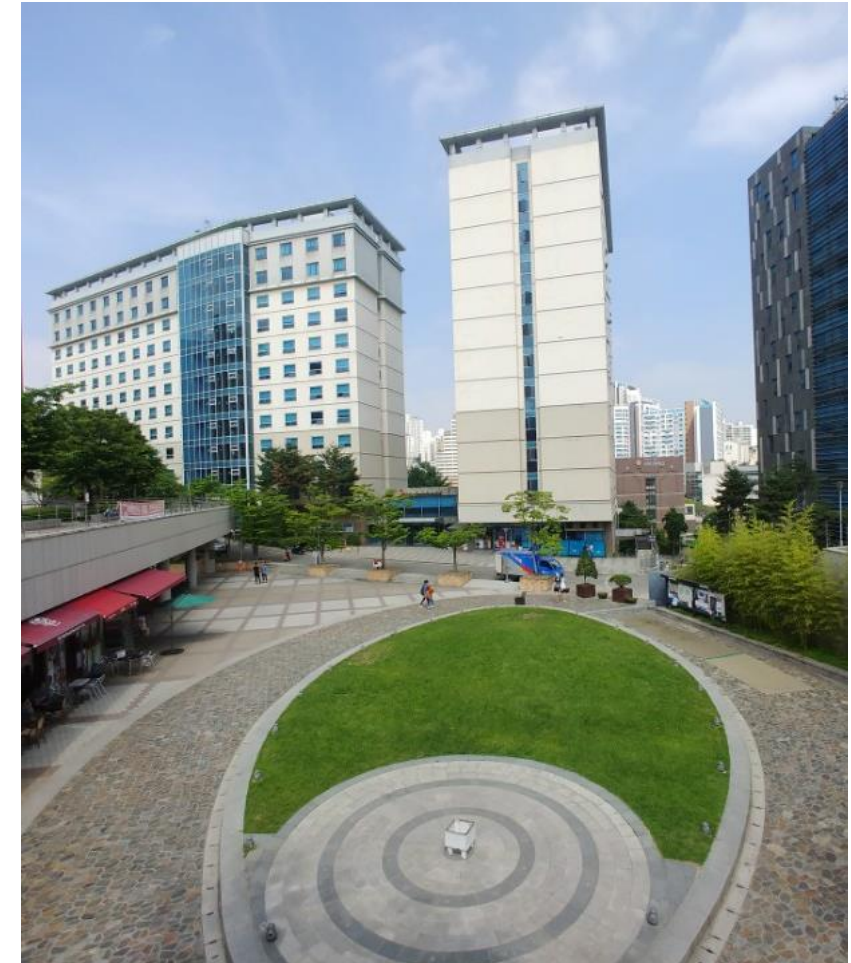

# Sogang Gonzaga Hall

2024 Spring Semester

## 생활안내



1. 입사 후 챙겨야 할 사항
2. 부서 및 시설
3. 생활 안내
4. 상벌점
5. 상반기 일정
6. 기숙사 프로그램

# Sogang Gonzaga Hall

## 2024 Spring Semester



Spring 2018 (Photos taken by dorm students)

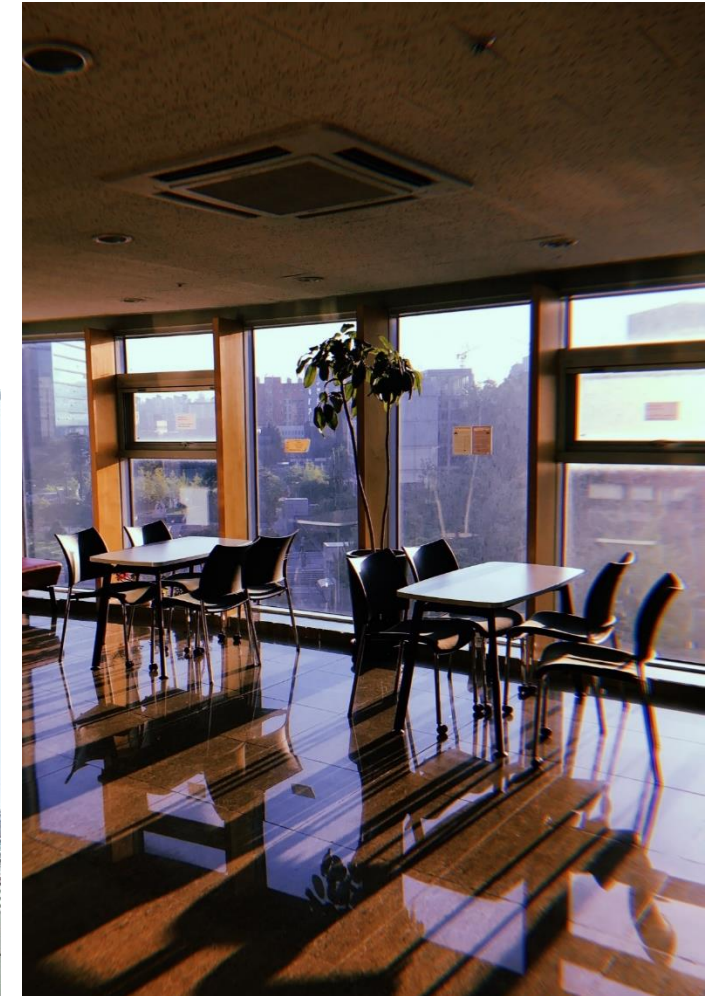

# Sogang Gonzaga Hall

입사 직후 챙겨야 할 사항

## 1) 비품 확인서 제출 (금일 자정 마감)

※ 곧자가홈페이지에서 작성 후 제출

※ 대충, 혹은 사실과 다르게 작성하여 퇴사시 불이익을 당하지 않도록 주의!!!

## 2) 층별 단톡방 가입 (금일 자정 마감)

※ 정해진 기한 이내에 가입하지 않거나, 퇴사 전에 탈퇴하면 불이익(벌점)을 받게 됩니다.

※ 가입확인을 위해 단톡방 아이디로 방번호와 이름을 사용합니다. (예: B201홍길동)

※ 단톡방 아이디의 이름은 반드시 곧자가 출입카드에 적힌 이름과 동일하게 써야합니다.

## 3) 사실 규약서 (입사 후 일주일 이내)

(1) 미제출시 제출할 때까지 지속적으로 벌점 (룸메이트 없으면 작성 불필요)

(2) 룸메이트간 분쟁 발생 시 근거 자료로 활용

## 4) 냉장고 이용 동의서(입사 후 일주일 이내)

(1) 카카오톡 채널 내 온라인 링크 입력

## 5) 층별 간담회/ 사실점검 간담회는 온라인(zoom) 진행 / 사실점검은 대면 진행

(1) Zoom을 이용하여 온라인 진행 (한국어는 각 층별 조교가 진행, 영어와 중국어는 외국어 조교가 각각 진행)

(2) 층별 간담회 불참 시 벌점 25점 부과 / 사실점검 불참 시 벌점 30점 부과



# Sogang Gonzaga Hall

주요 부서 및 시설

## 1) 안내데스크

- (1) 로비 1층, 출입 안내 및 통제
- (2) 업무시간 : **24시간**

## 2) 행정실

- (1) 로비 1층, 입퇴사 관련 행정, 비용납부, 카드 재발급 등
- (2) 업무시간 : **오전9시~오후5시** (식사시간 제외)

## 3) 사감실

- (1) 로비 1층 (남녀사감, 행정조교)
- (2) 업무시간 : **오전9시~밤10시** (식사시간 제외)
- (3) 사생들의 일상 민원 및 상담

## 4) 방재실

- (1) 지하 1층, 사실 내 비품 불량, 고장, 수리, 냉난방 등  
※ **사생이 직접 연락하여 조치**
- (2) 업무시간 : **24시간** (자정~4:00에는 비상민원 외 민원접수 불가)





# Sogang Gonzaga Hall

주요 부서 및 시설

## 5) 식당 (추가 공지 전까지 운영 중지)

- (1) 지하 1층
- (2) 시험 기간 등 특정 기간에 야간 학습 공간으로 사용  
(학사장 공지 시)

## 6) 빨래방/체력실/기도실

- (1) 지하 1층
- (2) 아침 6시~새벽 1시(체력실), 24시간(빨래방, 기도실)

## 7) 곤자가 라운지/공용PC

B동 1층 게이트 뒤편

※ 라운지 요가실 사용 안내 (월, 수 10:00~12:00, 21:00~23:00)



## 방역일정

- (1) 매달 학사 전체 방역이 진행됩니다.
- (2) 방역 일정은 매달 초에 공지됩니다. 주로 두번째와 네번째 화요일에 방역이 진행됩니다.  
※ 특별한 경우에는 날짜가 변경될 수 있지만, 변경된 날짜와 시간은 사전에 공지됩니다.
- (3) 전체 방역은 본인 외 다른 사생들을 위하여, 선택이 아닌 의무 사항입니다.
- (4) 사실에 사생이 없는 경우, 방역을 진행 후 직원의 출입 여부를 남길 예정입니다.

## 고장수리 및 필요한 비품에 대한 요청

- (1) 수리요청, 누수, 냉온수, 전원문제 등이 생기면 B1 방재실로 문의하세요.
- (2) 방재실은 24시간 운영됩니다. (긴급한 사항이 아니면, 00:00~04:00 문의는 자제해 주세요.)
- (3) 수리 요청 시 방재실 직원에게 사실 방문을 원하는 시간을 알려주세요.  
※ 룸메이트에게 방재실에 방문을 요청한 사실을 알려주십시오.



## 사실 내 사용/보관 금지 품목 (강제퇴사 사유)

- (1) 전열기구 : 난로, 전기장판, 온풍기, 고데기 등 ※헤어드라이어는 사용 가능
  - (2) 취사기구 : 커피포트, 버너, 밥솥 등
  - (3) 인화성 물질 : 부탄가스, 양초, 향초 등
  - (4) 공유기 : 특정 층에 공유기 신호 잡히면, 해당 층 점검 조치
  - (5) 술 : 냉장고 술 보관시 폐기 및 벌점 부여
  - (6) 기타 : 애완동물, 무기(武器)류, 큰 전력이 소모되는 전자제품, 법률로 금지된 물품
- \* 모든 품목은 사감실에서 보관하지 않으며, 발견시 폐기 조치 및 강제퇴사 시킴

## 사실 내 금지 행위 (강제퇴사 사유)

흡연, 음주, 조리, 전열기구를 이용한 난방, 소란/소음, 법률로 금지된 행위(도박, 마약 등)

# Gonzaga Hall 생활 안내

## 층별간담회와 사실점검 (필수 일정)

- (1) 층별간담회 : 기숙사 주요 일정 전달(zoom미팅으로 온라인 진행)
- (2) 사실점검 : 방 관리 상태(비품, 청소) 점검

※ 지속적으로 불참 시, 추 후 입사 금지

## 출입규정 (강제퇴사 사유)

- (1) 외부인 출입 금지
- (2) 외부인 숙박 금지
- (3) 타 성별의 거주층이나 게스트룸 층 (A동 11,12층) 출입 금지
- (4) 타인에게 출입증 대여 금지
- (5) 출입증(사생증) 없이 출입할 때 출입기록 작성을 요구하는 보안팀의 요구를 거부할 수 없음



## 주취입사자의 출입

만취로 인하여 스스로 자신의 방으로 걸어 들어갈 수 없는 주취입사자는 사감실 업무시간 이후에 사감과 조교가 사감실에 없다면, 곤자가게이트(스피드게이트)를 통과할 수 없다.

단, 동일성별의 사생 혹은 (동일성별의) 외부인의 도움이 있는 경우에는 거주 사실로 들어갈 수 있고, 이 경우에 사생 외 출입자는 출입기록대장을 작성해야 한다.

## 야간통행 규정

- ✓ (1) 00:00 ~ 05:00 사이에 곤자가 게이트 통행이 금지됨
- (2) (예외1) 기숙사 내부에 있을 시, 1회에 한하여 10분 이내 외출 허용 (위반시 게이트에서 자동 벌점)
- (3) (예외2) 기숙사 외부에 있을 시, 1회에 한하여 게이트를 통해 귀가 허용

## 외박 규정

- ✓ (1) 무단 외박이란, 사전신청 없이 다음날 새벽5시 이후에 곤자가게이트를 통해 귀가하는 행위
- (2) (횟수 제한없이 언제나 가능) 외박 시작일 23시까지 신청 (곤자가앱 또는 홈페이지에서 신청)
- (3) (주의) 장기간 외박 신청 후, 도중에 기숙사에 와서 게이트 통과하면 이후 외박은 자동 취소
- (4) (주의) 외박을 하려면 00:00 이전에 기숙사 바깥으로 나가야함

# Gonzaga Hall 생활 안내

## 쓰레기 처리 & 재활용 분리수거(월/목 09:00~15:00)



- (1) 전용봉투 사용: 일반쓰레기(흰봉투), 음식물쓰레기(노란봉투), GS25에서 구입 가능
- (2) 처리 장소: 일반쓰레기는 학사 입구 옆 쓰레기장에, 음식물쓰레기는 GS25 옆 계단 아래 음식물쓰레기통에 투하
- (3) 재활용 쓰레기(플라스틱/유리/캔/종이): 학사 입구 옆

\*의류, 침구류, 비닐, 음식이 묻은 용기/젓가락은 재활용되지 않습니다. (전용봉투 사용)

## 층 복도 및 로비

- (1) 층 복도에 개인 물품이나 쓰레기 방치 금지 - 소방안전법 의거 -  
(사용 중인 빨래건조대만 예외로 함, 사용하지 않을시 반드시 접어서 두어야 함)
- (2) 공용공간(예:냉장고)에 개인물품 보관시 반드시 이름과 방번호를 표기하여 라벨지 부착
- (3) 허락없이 다른 사람의 물건 도용시 최대 50점의 벌점 부과
- (4) A동 다산관 방향 비상출입구 사용 제한, 방충망 닫기 필수(바퀴벌레 유입방지)
- (5) 각 층의 로비 테이블 사용시, 테이블에 비치된 이용 안내문 필독





# Gonzaga Hall 생활 안내

- 기타**
1. **곤자가게이트** 통과할 때 **바닥의 노란선 뒤에 서서 카드를 찍어야** 합니다.
  2. **등기우편**은 1층 보안데스크 옆 화이트보드에서 확인하고 찾아가세요.
  3. **일반택배**는 1층 로비의 무인택배함(Smile Box)을 사용하세요.

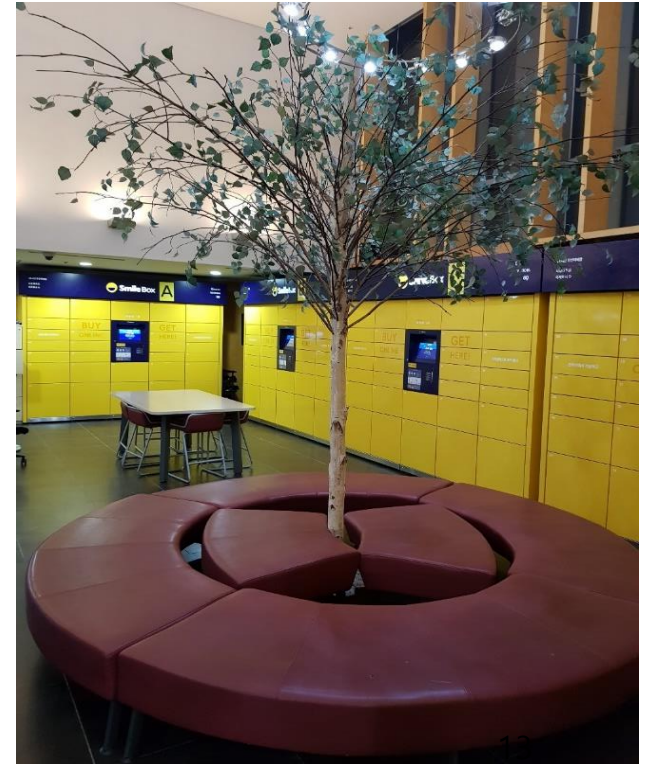
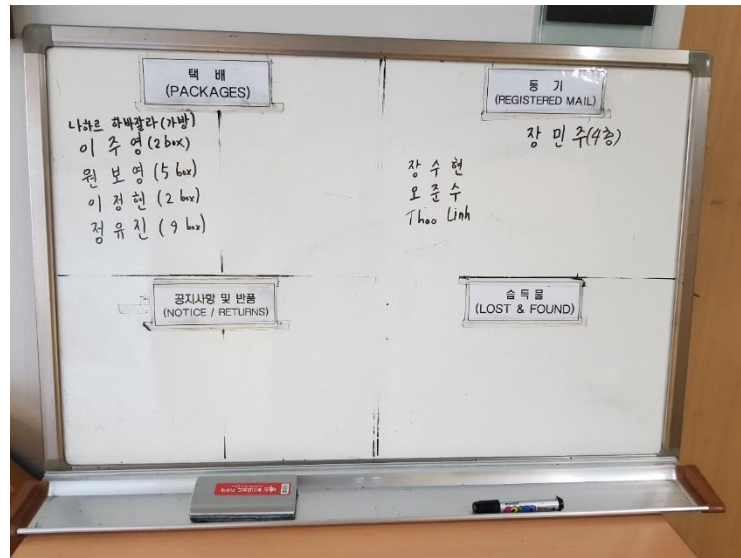



Gonzaga Website

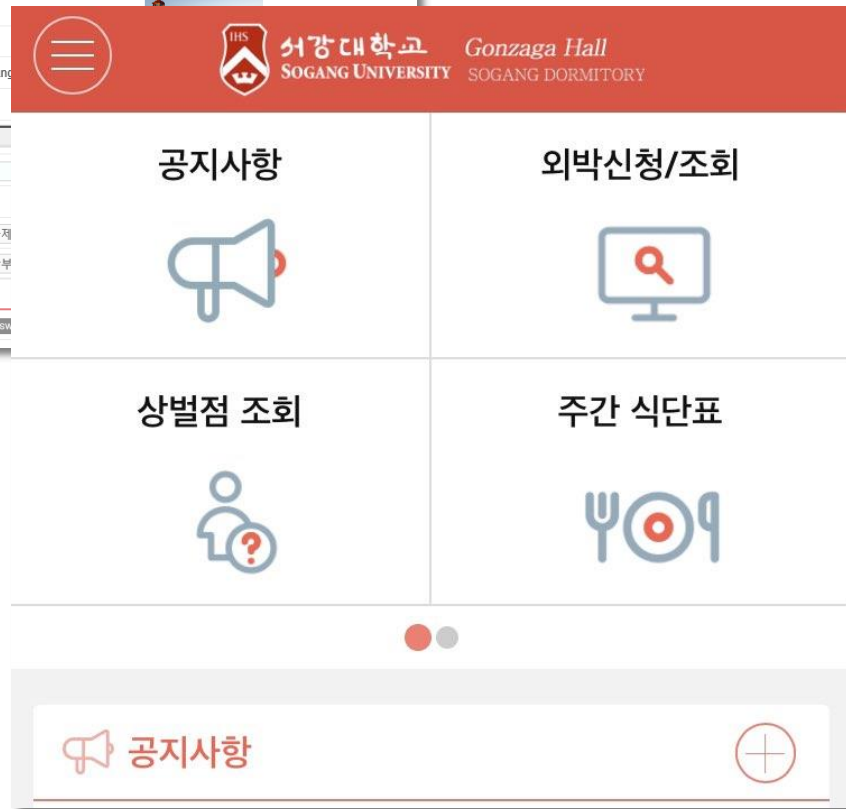

Gonzaga App

## 개인정보 확인/관리

곤자가홈페이지 또는 곤자가앱을 통해

1. 개인정보 등록 (예: 계좌번호)
2. 상벌점 조회
3. 외박신청/조회 할 수 있습니다.

\*학사규정상 해당정보의 확인/관리 의무는 사생 개인에게 있습니다.





## 벌점

- (1) 벌점 150점 이상이 되면, **상점과 무관하게** 상벌위원회에 회부
- (2) 벌점 200점 이상이 되면, **상점과 무관하게** 강제퇴사, 추후 입사 금지

※ 고벌점 기준은 학기는 **150점**, 방학은 **50점**입니다.

※ 곤자가홈페이지/곤자가앱에서 **자신의 상벌점을 수시로 확인하세요!!!**

## 상점

- (1) 기숙사 필수 일정 참여 시 상점 부여
- (2) 습득물을 신고하거나 도우미 활동 수행 시 상점 부여
- (3) 추후 입사 선발에 상점과 벌점이 상계되어 반영



## 기숙사 필수 일정

곧자가 OT

비품확인서 제출(홈페이지)

곧자가 카카오톡 채널 추가

층별 단톡방 가입

사실규약서 제출(담당 층조교에게)

냉장고 이용 동의서 (온라인 링크)

**층별간담회 & 사실점검**    3월 5일(화), 23:00  
4월 9일(화), 23:00  
5월 7일(화), 23:00  
6월 11일(화), 23:00

**재난대피훈련**    3월 21일

**정규퇴사 일정**    6월 24일(월), 1학기 퇴사  
8월 17일(토), 6개월 만기퇴사

**\*2024년 상반기 일정은 각 층에 게시되어 있습니다.**

# 선택 일정 (상세 일정은 추후 공지)

안젤루스(곤자가축제리더) 선발

곤자가 생일 파티 (미정)

곤자가 페스티벌 (5월 중)

기타 프로그램 상시 공지





# 곤자가 페스티벌



팔씨름 대회

세계 음식부스



안젤루스



# 곤자가 FC(미정)



벨라르미노 학사와 정기전



풋살경기





# 곶자가 생일 파티





**Sogang Gonzaga Hall**  
2024 Spring Semester

# 감염병 예방교육

# 폐결핵 (Tuberculosis)

Sogang Gonzaga Hall

2024 Spring Semester

## 1. 폐결핵 흉부 X-Ray 진단서 제출 (입사시 필수사항)

## 2. 폐결핵 증상 및 치료법

- 1) 원인: 전염성이 강한 결핵균 (공기를 통해 전파)
- 2) 증상: 식욕부진, 전신피로, 체중감소, 미열과 식은 땀, 기침과 가래(때론 각혈) 등
- 3) 위의 증상(특히 기침)이 2~3주 이상 지속되면 결핵 의심
- 4) 환자 격리, 폐결핵 확진 판정되면 퇴실 조치
- 5) 약물치료(항결핵제 복용)

## 3. 사감실에 알려주세요!

- 1) 자기 자신의 폐결핵이 의심되거나, 주변에 의심 환자가 있다면 사감실에 알려주세요!
- 2) 폐결핵 환자가 아니어도 신고자에게 상점 지급 (사유: 공동체의 안전에 관심)
- 3) 개인 조치 소홀로 폐결핵 전파시 격리(퇴사) 및 완치 후에도 재입사 불가

# Sogang Gonzaga Hall

## 2024 Spring Semester



**보건실**

학생문화처 보건실 (BW205, 우정관)



# Sogang Gonzaga Hall

2024 Spring Semester

## 소방안전 교육

# Sogang Gonzaga Hall

## 2024 Spring Semester

### 1. 교육부 공문: 기숙사 화재 야간 대피훈련 (필수참석일정)

학생이 거주하는 모든 기숙사에 대하여, 신학기 기숙사 소방 점검과 화재 대피 훈련을 실시합니다.

### 2. 2024년 1학기 곤자가 국제학사 화재 대피 훈련일: 3월 22일 (미정)

※ 주의!!!

21시부터 안내방송이 시작되고 바로 훈련이 시작됩니다. 20시 50분 이전까지 귀가하는게 좋습니다.  
21시에 훈련 안내방송이 시작되면 1층 현관문을 통과할 수 없습니다.

# Sogang Gonzaga Hall

## 2024 Spring Semester

### 3. 기숙사 내 화재 예방 유의 사항

- 1) 건물 내 **금연** (강제퇴사)
- 2) **스프링클러 헤드**에 옷걸이 걸치는 행위 금지 (고별점)
- 3) **전기기구 문어발식 사용 금지** (별점)
- 4) **전자레인지** 사용 주의 (고별점)

### 4. 개인 방에서 사용할 수 없는 물품 (강제퇴사)

- 1) 전열기구: **난로, 전기장판, 온풍기, 고데기 등**  
※ 헤어드라이어 사용 가능
- 2) 취사도구: **커피포트, 버너, 쿡탑 전열기 등**
- 3) 인화성 물질: **부탄가스, 양초, 향초 등**

※ 금지물품이 발견되면, 고별점 부여 및 폐기조치 (거부시 강제퇴사)



[그림] 천장 스프링클러



## 전자레인지 사용시 주의사항

1. **껍질 있는 식물 가열금지** (예: 계란, 감자, 사과 등) ※ 껍질을 벗기고 잘게 잘라서 전용용기 사용
2. **스티로폼 컵라면 용기 가열 금지** ※ 전자레인지용 컵라면만 돌리세요.
3. **전자레인지를 장시간 작동하며 자리를 지키지 않아서 발생한 사고에 대해선 <고벌점> 조치됩니다.**  
※ 문제가 발생하면 먼저 알려주세요. (24시간 CCTV 녹화 중)



학사에서 자주 일어나는 사고 유형

올바른 사용법

# 화재시 피난로 (B동 남자)

\*화재시 Elevator 사용 금지

비상시 계단을 이용하여  
지상 또는 옥상으로 탈출  
(B동 비상구)

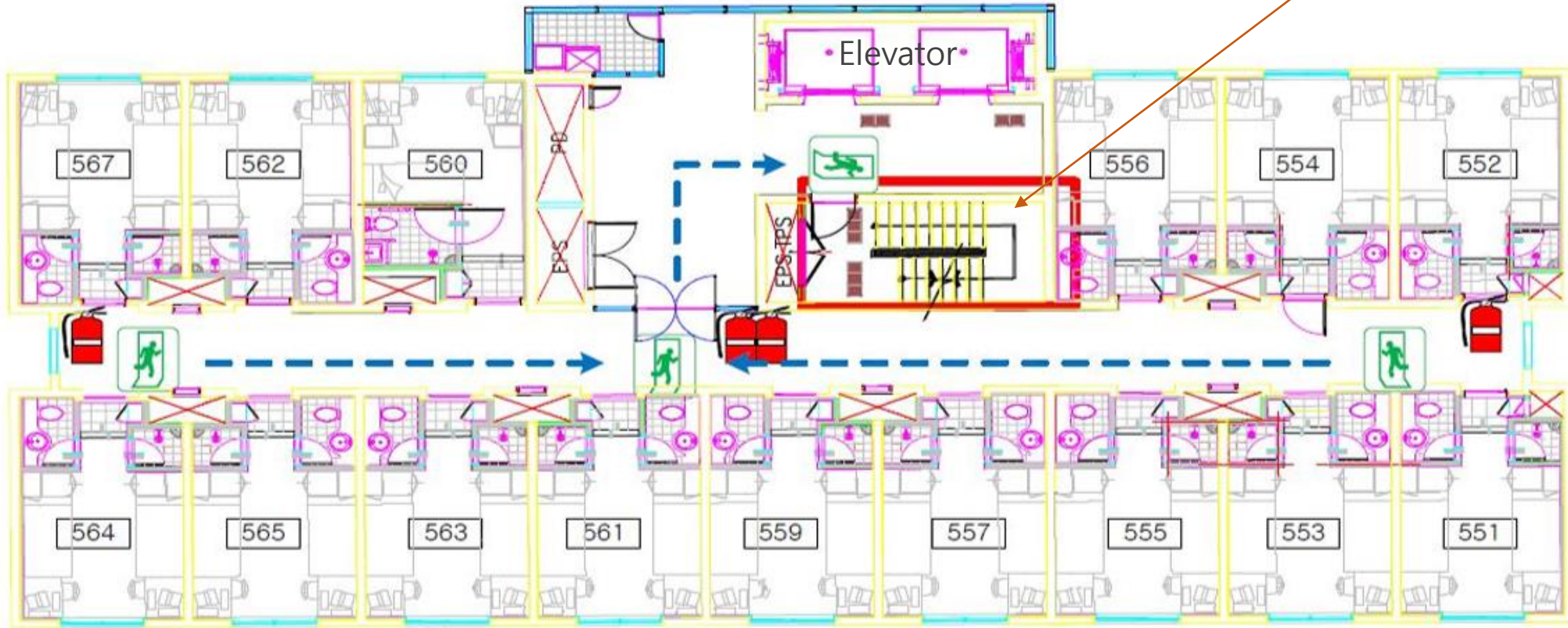

범례



소화기



비상구



피난계단



# 화재시 피난로 (A동 여자)

\*화재시 Elevator 사용 금지

비상시 계단을 이용하여  
지상 또는 옥상으로 탈출  
(A동 비상구 두 곳)

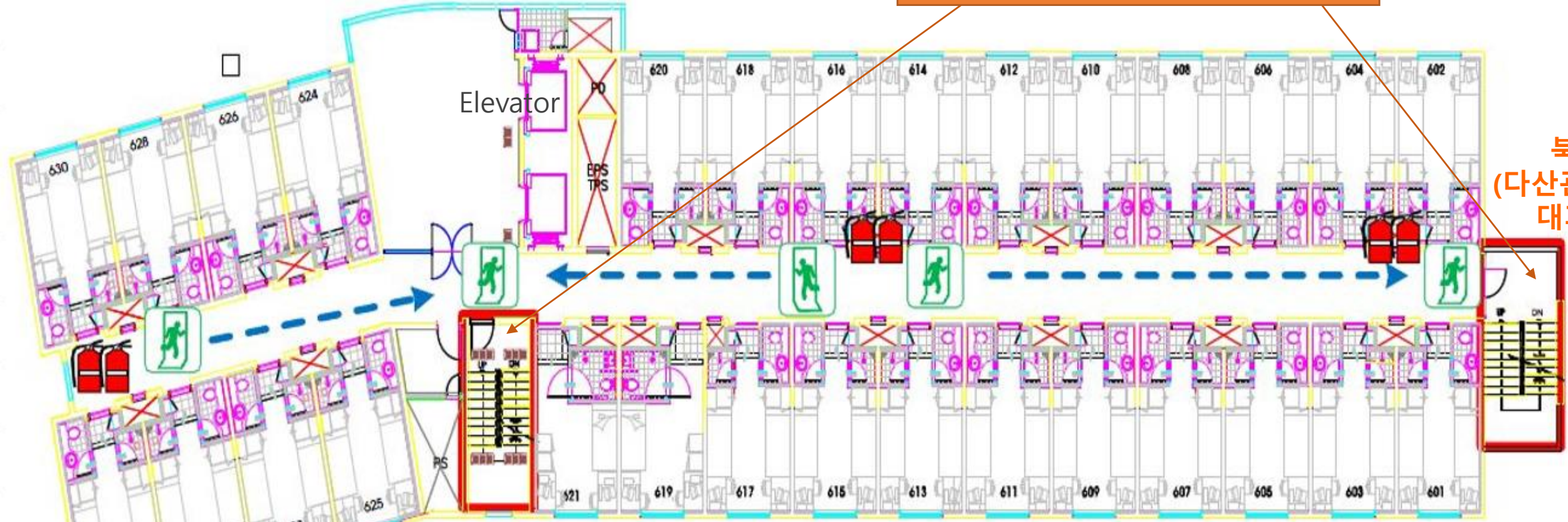

북쪽  
(다산관 방향)  
대피로

명 레





# 북쪽(다산관 방향) 외부 대피로 (A동만 해당)





계단을 통해 옥상으로도 탈출이 가능  
(A동 B동 모두 가능)

